Úřad Městyse Radostín nad Oslavou okres Žďár nad Sázavou	Číslo dopor. DS
Došlo: 11.9.2020	Zpracovatel
Čj.: 1021/20	Spisový znak
Poč.listů/Příloh: 2/0	280.3 S/5

MĚSTSKÝ ÚŘAD ŽĎÁR NAD SÁZAVOU
ODBOR DOPRAVY
ŽĎÁR NAD SÁZAVOU
ŽIŽKOVA 227/1, 591 31 ŽĎÁR NAD SÁZAVOU

Váš dopis zn.:
Ze dne:

Naše č.j.: OD/1219/20/LK
Vyřizuje: Ing. Koubek
Tel.: 566 688 301
E-mail: lubos.koubek@zdarns.cz

VYZNAč, s.r.o.
IČ: 01916297
Srázná 5113/1
586 01 Jihlava

Datum: 11.09.2020

VEŘEJNÁ VYHLÁŠKA

Opatření obecné povahy se doručuje veřejnou vyhláškou. Musí být vyvěšeno na úřední desce Městského úřadu Žďár nad Sázavou a příslušných městských úřadů, úřadů obcí a úřadů městysů po dobu nejméně 15 dnů. Patnáctým dnem po vyvěšení se písemnost považuje za doručenou. Dle § 77 odst. 5 správního řádu o silničním provozu opatření obecné povahy nabývá účinnosti pátým dnem po dni vyvěšení veřejné vyhlášky.
Právní účinky doručení má výhradně doručení veřejnou vyhláškou prostřednictvím úřední desky Městského úřadu Žďár nad Sázavou.

Opatření obecné povahy
stanovení přechodné úpravy provozu

Městský úřad Žďár nad Sázavou - odbor dopravy (dále jen „Městský úřad") příslušný podle § 124 odst. 6 zákona č. 361/2000 Sb., o provozu na pozemních komunikacích a o změnách některých zákonů, ve znění pozdějších předpisů, na základě podané žádosti dne 13.08.2020 od právnické osoby VYZNAč, s.r.o., IČ: 01916297, Srázná 5113/1, 586 01 Jihlava (dále jen „žadatel") a po projednání s dotčeným orgánem Policie ČR, Krajského ředitelství policie kraje Vysočina, Územního odboru Žďár nad Sázavou pod č.j. KRPJ-93860-1/ČJ-2020-161406-DING ze dne 08.09.2020 po posouzení žádosti v souladu s ustanovením § 77 odst. 1 písm. c) zákona o silničním provozu v návaznosti na ustanovení § 77 odst. 5 zákon o silničním provozu a § 171 zákona č. 500/2004 Sb., správní řád, ve znění pozdějších předpisů (dále jen správní řád) stanovuje:

společnosti VYZNAč, s.r.o., IČ: 01916297, Srázná 5113/1, 586 01 Jihlava

přechodnou úpravu provozu na silnicích II. a III. třídy a na místních komunikacích v územním obvodu Městského úřadu Žďár nad Sázavou jako obecního úřadu obce s rozšířenou působností

v rámci akce „Radostín nad Oslavou – otáčení autobusu" - dopravní značení č. B 28 „Zákaz zastavení" s dodatkovou tabulkou č. E 13 s textem „od datum" na místních komunikacích v obci Radostín nad Oslavou

Termín: od nabytí účinnosti OOP do 31.10.2020

dle schválené grafické přílohy, která je nedílnou součástí tohoto stanovení, která je k nahlédnutí u MěÚ Žďár n.S.

Instalaci dopravního značení provede: žadatel Vyznač s.r.o.
Zodpovědná osoba: Richard Peška, tel. 777 814 225.
Kontaktní osoba: Luboš Beránek, tel. 778 713 615.

Podmínky:

1. Dopravní značky, které budou užívány pro označení pracovního místa, musí odpovídat vyhlášce Ministerstva dopravy a spojů č. 294/2015 Sb., kterou se provádějí pravidla provozu na pozemních komunikacích a úprava a řízení provozu na pozemních komunikacích, ČSN EN 12899-1 Stálé svislé dopravní značení, ČSN EN 12966-1+A1 Svislé dopravní značení - Proměnné dopravní značky, technické podmínky 143 „Systém hodnocení přenosných svislých dopravních značek", TP 70 „Zásady pro provádění a zkoušení vodorovného dopravního značení, vzorové listy 6.1.,vzorové listy 6.2 a technické podmínky 66 „Zásady pro přechodné dopravní značení na pozemních komunikacích vydání III".
2. Vedení provozu v oblasti pracovního místa musí být pro účastníky provozu snadno a jednoznačně rozeznatelné, pochopitelné a zejména bezpečné.
3. S pracemi, pro něž je pracovní místo zřizováno, smí být započato teprve tehdy, až jsou instalovány všechny značky, světelné signály a dopravní zařízení.
4. Značky, světelné signály a dopravní zařízení související s pracovním místem se umísťují až bezprostředně před začátkem prací s ohledem na dobu potřebnou k jejich instalaci. Není-li to možné, musí být jejich platnost dočasně zrušena zakrytím nebo jiným vhodným způsobem tak, aby značky, světelné signály a dopravní zařízení nebyly viditelné z žádného jízdního směru.
5. Při umísťování jednotlivých značek, světelných signálů a dopravních zařízení se postupuje ve směru pohybu dopravního proudu. Při odstraňování pracovního místa je lze odstraňovat ve směru pohybu dopravního proudu, a to až poté, kdy jsou všechny jízdní pruhy v tomto směru volně průjezdné. Pokud je to možné, provádějí se práce spojené s označováním pracovního místa v době nízkých intenzit provozu, tj. mimo dopravní špičky.
6. Stávající trvalé dopravní značení, které je v rozporu s přechodnou úpravou provozu, je nutné předepsaným způsobem zneplatnit. Po ukončení platnosti stanovení přechodného dopravního značení bude přechodné dopravní značení ihned odstraněno a stávající dopravní značení bude uvedeno do původního stavu.
7. Značky, které mají význam jen v časově omezené době (např. jen v pracovní době), musí být mimo tuto dobu (např. v mimopracovní době) zrušeny škrtnutím, zakrytím nebo odstraněním.
8. Dopravní značení musí být odpovídajícím způsobem aktualizováno v souladu s postupem prací a po jejich ukončení neprodleně odstraněno. V případě zkrácení termínu prací (uzavírky) bude neprodleně přechodné dopravní značení odstraněno.
9. Značky, světelné signály a dopravní zařízení musí být po celou dobu prací udržovány ve funkčním stavu a v čistotě a správně umístěny.
10. Upozorňujeme na nutnost připravenosti zhotovitele užít dostatečný počet osob oprávněných zastavovat vozidla ve smyslu ustanovení § 79 odst. 1. písm. i) zákona č. 361/2000 Sb., o provozu na pozemních komunikacích (zaměstnanec vykonávající práce spojené se správou, údržbou, měřením, opravami a výstavbou pozemní komunikace a k zajištění bezpečnosti provozu na pozemních komunikacích, označený podle prováděcího právního předpisu), pro případ nutnosti zajištění BESIP v souvislosti s předmětnou akcí.

Odůvodnění

Městský úřad obdržel od žadatele žádost ve věci přechodné úpravy provozu na silnicích II. a III. třídy a na místních komunikacích v územním obvodu Městského úřadu Žďár nad Sázavou jako obecního úřadu obce s rozšířenou působností v rámci akce „Radostín nad Oslavou – otáčení autobusu" - dopravní značení č. B 28 „Zákaz zastavení" s dodatkovou tabulkou č. E 13 s textem „od datum" na místních komunikacích v obci Radostín nad Oslavou, dle schválené grafické přílohy, která je nedílnou součástí tohoto stanovení a která je k nahlédnutí u MěÚ Žďár n.S.
Dle § 77 odst. 5 zákon o silničním provozu, jde-li o stanovení přechodné úpravy provozu na pozemních komunikacích, nedoručuje příslušný správní úřad návrh opatření obecné povahy a nevyzývá dotčené osoby k podávání připomínek nebo námitek; opatření obecné povahy nabývá účinnosti pátým dnem po vyvěšení.
Městský úřad na základě výše uvedeného oznamuje veřejnou vyhláškou opatření obecné povahy ve věci stanovení umístění přechodného dopravního značení dle výše uvedeného.
Na základě posouzení žádosti a místní znalosti, rozhodl zdejší úřad a stanovil podmínky přechodné úpravy provozu na pozemní komunikaci, jak je výše uvedeno, mimo jiné s tím, že fyzické umístění dopravního značení a zařízení bude provedeno tak, aby nebránilo silniční údržbě dotčených komunikací, bude umístěno na odpovídajících nosičích a v souladu s platným právním a technickým předpisem.

Poučení o odvolání

Proti opatření obecné povahy dle § 173 odst. 2 správního řádu nelze podat opravný prostředek.
Dle § 77 odst. 5 správního řádu o silničním provozu opatření obecné povahy nabývá účinnosti pátým dnem po dni vyvěšení veřejné vyhlášky.

Ing. Luboš Koubek v.r.
úředník odboru dopravy

Rozdělovník:
VYZNAč, s.r.o., IČ: 01916297, Srázná 5113/1, Jihlava
Policie ČR, Krajské ředitelství policie kraje Vysočina, Územní odbor Žďár nad Sázavou, Dopravní inspektorát, nám. Republiky 69, 591 01 Žďár nad Sázavou
Obec Radostín nad Oslavou, Radostín nad Oslavou 223, 594 44 Radostín n.O.,
Městský úřad Žďár nad Sázavou – úřední deska

Vyvěšeno: 15. 9. 2020
Sejmuto: 1. 10. 2020

ÚŘAD MĚSTYSE
RADOSTÍN nad Oslavou
PSČ 594 44

Situace DZ:

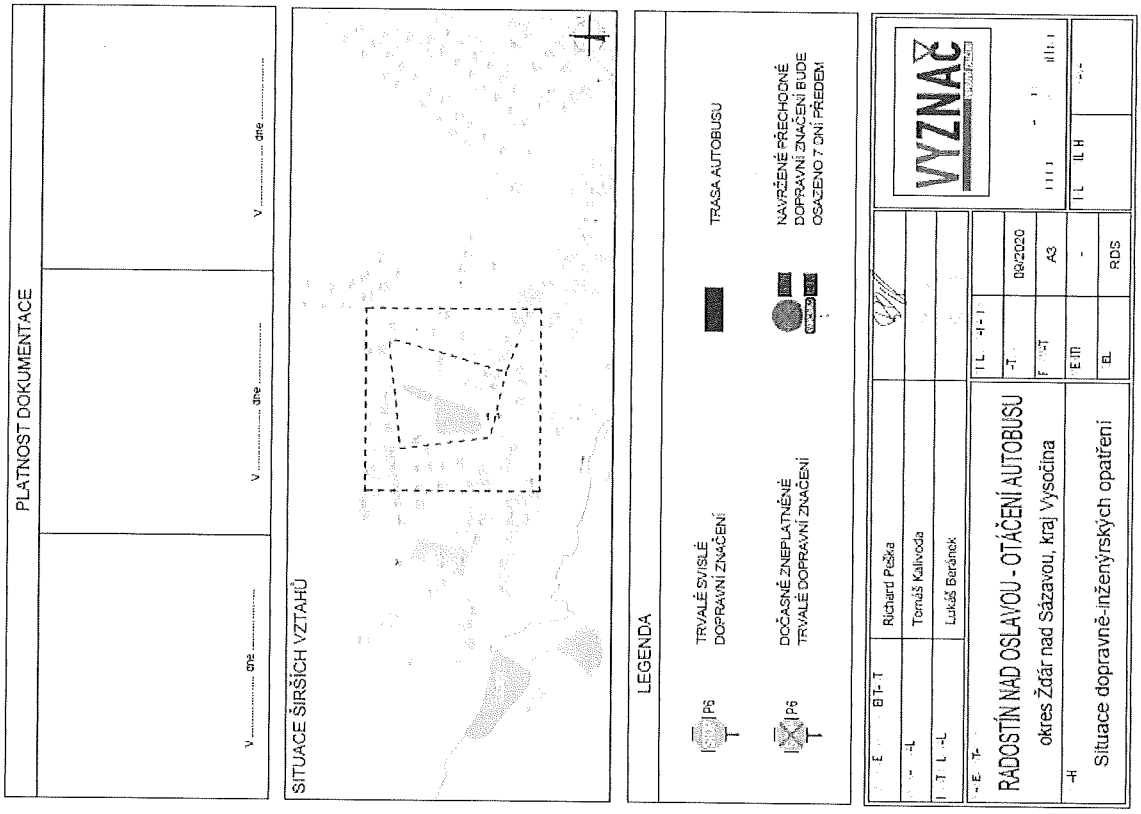

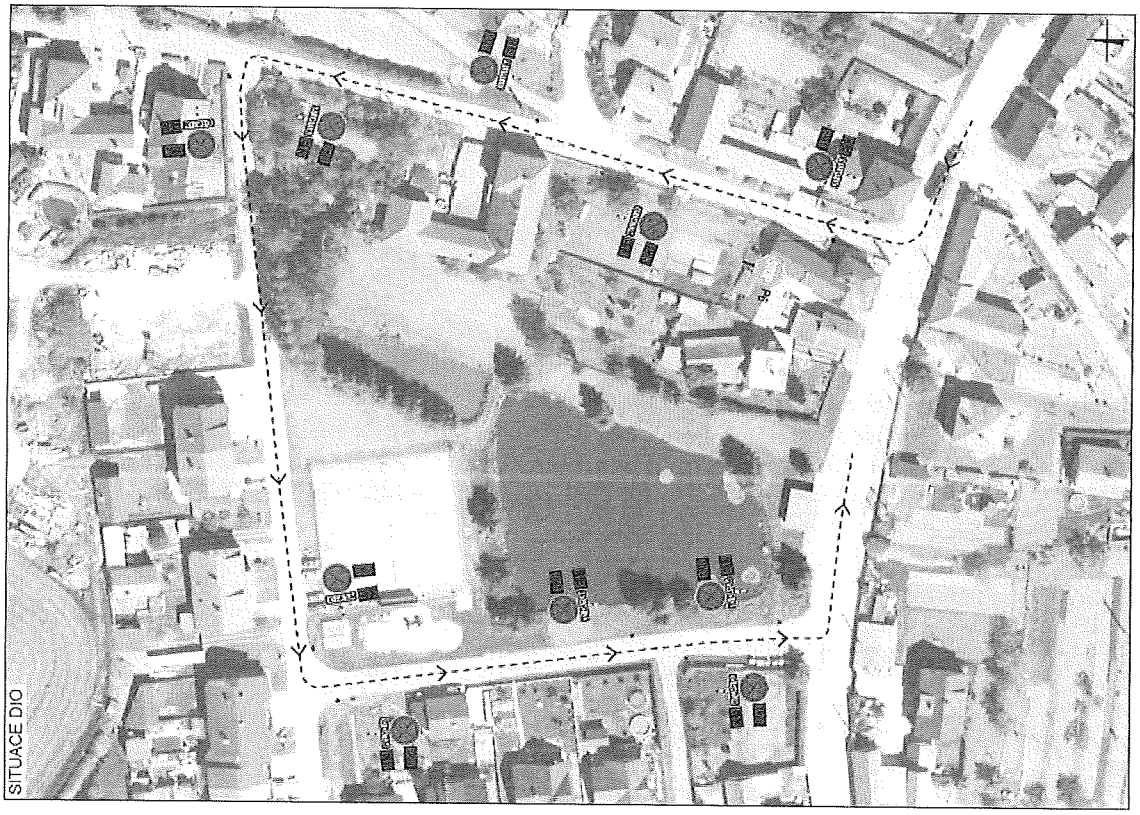

Žižkova 227/1
591 31 Žďár nad Sázavou

TELEFON
+420 566 688 111

E-MAIL
lubos.koubek@zdarns.cz

URL
http://www.zdarns.cz